

Al ritmo de *Break* de las Máscaras rajadas :

Elecciones del 2015 y Remembranzas del proceso electoral 2011

Simona V. Yagenova

Proceso electoral 2015

El Baile de las Máscaras. No, no se trata de la opera de Giuseppe Verdi, basado en el libreto de Eugène Scribe, tampoco del poema de Mijaíl Yúrievich Lérmontov(1814-1841),del poeta romántico ruso, prohibido por la censura zarista, ni de los bailes folklóricos que conmemoran la conquista en las ferias de tradición popular. Lo que podrían tener en común con el título de este texto es su sentido metafórico, la máscara como disfraz, de ocultar la identidad verdadera, asociado a un ritual festivo donde todo está permitido, sean improprios, insultos, coqueterías y falsedades, que tienen un periodo de tiempo establecido- tras el cual todo retorna a la normalidad y el olvido.

Los últimos procesos electorales han respondido plenamente a cómo se expresa la política en tiempos del capital. Todo se vende, todo se compra. Tras las apariencias sonrientes, se esconden verdades ocultas; las cajas de Pandora de los intereses corporativos y espurios. Se expresan mil y un palabras, cancioncitas como parte de una obra teatral, en la cual la audiencia y los actores tienen la certeza, que todo lo dicho, tiene poco que ver con la realidad y la verdad. El deterioro de las prácticas políticas, carentes de ética, de bases filosóficas, o ideológicas, responde a la lógica del capital en su sentido más perverso

El inicio del proceso electoral 2015, se desarrolla sin embargo, en un contexto político de crisis, reacomodos e incertidumbre. El destape de estructuras mafiosas de corrupción enquistadas en el Estado por parte de la CICIG; MP y la Embajada de los EEUU, que derivó en masivas movilizaciones ciudadanas, la renuncia de la Vice-Presidenta y el derrumbe del proyecto político del Partido Patriota, corona finalmente el fin de una gestión gubernamental desastrosa en materia de derechos humanos, transparencia, efectividad de las políticas sociales e impulso de un modelo de acumulación basado en el despojo y lógica entreguista, que agudizó contradicciones estructurales largamente acumuladas.

Pero no se trata solamente de la crisis de una gestión gubernamental, sino una profunda crisis política que atraviesa los tres organismos del Estado, cooptados por los intereses de una clase dominante y capitales mafias que con el afán de preservar sus privilegios, bloquea de manera sistemática cualquier iniciativa que posibilitaría romper el histórico cerco que ha existido para efectuar profundas reformas, que abrirían el cauce hacia un modelo político democrático y económico generador de bienestar, equidad y justicia social.

Hasta el momento, la oferta electoral está dominada por partidos de derecha y extrema derecha con candidatos presidenciales procedentes del empresariado, de la banca y exmilitares cuyas propuestas para el país significarían el continuum de un modelo económico basado en la acumulación por despojo, el entreguismo a empresas transnacionales y privilegios para la clase dominante.

Tabla No.1 Algunos rasgos de los candidatos presidenciales, proceso electoral 2015

Partido	Candidato Presidencial	Género	Profesión	Extracción clasista	Orientación ideológica política	Comentarios
Partido Patriota	Mario David García	Hombre	Abogado Periodista	Alta	Extrema derecha	Estrecho vinculo con militares, vinculo con golpismo
Lider	Manuel Baldizón	Hombre	Empresario	Alta	Derecha populista	
UNE	Sandra Torres	Mujer	Empresaria	Alta	Centro-Derecha	Fue esposa del ex Presidente Alvaro Colom 2008-2011
CREO y Partido Unionista	Roberto González	Hombre	Empresario	Alta	Derecha	Un partido de ideología neoliberal, conservadora y pro-empresarial
UCN	Mario Estrada	Hombre	Empresario	Alta	Derecha	
Encuentro por Guatemala	José Angel López	Hombre	Banquero	Alta	Centro-Derecha	Presidente de Banrural VP es también Banquero
Movimiento Reformador	Alejandro Sinibaldi	Hombre	Empresario	Alta	Derecha	Por confirmarse públicamente
Todos	Lizardo Sosa	Hombre	Banquero	Alta	Derecha	Por confirmarse Públicamente
PAN	Juan Gutiérrez	Hombre	Empresario	Alta	Derecha	Participó como candidato último proceso electoral
PRI-VIVA	Zury Ríos	Mujer	Empresaria	Alta	Extrema derecha	Hija del General Ríos Montt

FCN	Jimmy Morales	Hombre	Actor Comediante	SD	Derecha	Partido surge de iniciativa de exmilitares para elecciones 2011
CNN	Otto René Bernal Ovando	Hombre	Militar	Alta	Extrema derecha	Partido encabezado por ex militares
WINAQ-URNG	Aún no definido	NA	NA	NA	Izquierda	
CRD		NA	NA	NA	Izquierda	No postula candidato presidencial

De las dos coaliciones de izquierda, solo una postulará candidatos presidenciales (Winaq-URNG) y la otra (CRD) concentrará sus esfuerzos en conquistar el poder local y representación en el organismo legislativo. En ambos casos, líderes y lideresas del movimiento de mujeres, campesinos y de pueblos originarios se postularán como candidatos a elección popular. En el marco del contexto actual de crisis se ha fortalecido la demanda de la reforma del Estado y desde los pueblos la reivindicación de una futura Asamblea Nacional Constituyente. Indudablemente, los aportes de los movimientos, pueblos y organizaciones comprometidas con la refundación del Estado será de vital importancia.

Faltaría por ver, si estas coaliciones partidarias, los pueblos originarios y movimientos puedan conectarse políticamente con quienes se han sumado a las movilizaciones ciudadanas urbanas desde la clase media, quienes desde hace un mes se movilizan permanentemente en rechazo a la corrupción, la demanda de la renuncia de los gobernantes y cambios en el sistema político en su conjunto.

Lo que cambió del proceso electoral 2011:

a) Un TSE que manifiesta mayor voluntad para que se cumpla la Ley Electoral y de Partidos Políticos (LEPP),fiscalizar a los partidos e imponer multas cuando éstos infringen el marco jurídico existente;

b) El despertar de una ciudadanía que reclama cambios profundos a la LEPP, que rechaza las campañas millonarias, el oscuro financiamiento privado de los partidos, la inundación del medio urbano y rural de la propaganda electoral, la mercantilización de la política , la corrupción y falta de voluntad política para legislar a favor del bien común. Armados con nuevas herramientas como las redes sociales, facebook,twitter, whatsapp, etc indudablemente jugará un rol de vigilancia y fiscalización del accionar de estas expresiones políticas, lo que constituye una diferencia importante con procesos electorales anteriores, en los que fueron ONG o redes especializadas que desempeñaron este papel;

c) Existe una presión creciente por parte de distintos sectores quienes demandan una reforma a la LEPP previo a las elecciones que se realizarían el 6 de septiembre de este año; en tanto que otras fuerzas han planteado la necesidad de suspenderlas. Se parte de la consideración, que de permitirse el desarrollo de este proceso sin estos cambios, la crisis política podría agravarse y las estructuras mafiosas enquistadas en los partidos podrían fortalecer y reagruparse. A su vez, existe preocupación que la violencia derivada de la contienda electoral pudiera incrementarse significativamente. No obstante, según juristas, cualquier reforma a la LEPP no entraría en vigencia para la actual contienda electoral porque violentaría el marco jurídico existente.

d) Durante los últimos cuatro años, equipos de investigadores y periodistas han divulgado informes y estudios (sobre militares, empresarios, grupos del crimen organizado, integrantes de partidos políticos) que han contribuido enormemente a que una cierta franja de la población tenga información que desnuda el discurso, las promesas, los negocios y vínculos mafiosos de quienes hoy participarán en el proceso electoral del 2015. Se sabe, que la CICIG presentará un informe de análisis crítico sobre el financiamiento privado de los partidos políticos lo que podría constituirse en una presión adicional para proceder a efectuar un cambio a la LEPP, así como desestabilizar ciertos partidos que por ahora encabezan las encuestas. Han contribuido a propiciar fisuras en las máscaras.

e) Por primera vez después de la Firma de la Paz, en los ámbitos de la ciudadanía de clase media y universitaria estudiantil, privado y estatal, han surgido de manera pública profundas críticas al sistema político en su conjunto y una demanda de reforma de Estado. Las llamadas al voto nulo se han incrementado e intensificado.

f) Persiste la exigencia de la renuncia del Presidente de la República por parte de amplios sectores de la sociedad guatemalteca. Si bien por ahora las cámaras empresariales, la elite política y sobre todo la Embajada de los EEUU han optado para que quede en su puesto hasta concluir su mandato, una eventual remoción podría acentuar aún más la inestabilidad política y afectar el proceso electoral en su conjunto.

A estas alturas, nadie sabe qué es lo que pueda suceder con el proceso electoral que está en marcha. A diferencia de la contienda del 2011 el sosegado Baile de las Máscaras ha cambiado a una danza de *break de Máscaras Rajadas*; un movimiento insospechado podría provocar que el sistema y sus actores claves se desnuden, y las máscaras se despedazan al caer de manera estrepitosa, al ritmo de una creciente rebelión de una ciudadana hastiada.

2. Remembranzas del proceso electoral 2011

Los defensores de la lógica minimalista de la democracia formal, calificaron las elecciones pasadas como legítimas, transparentes y se congratulaban por la alta participación ciudadana. Los aplausos de la comunidad internacional, la clase dominante y los partidos participantes por haber efectuado “ otra gesta electoral democrática “ obnubiló las justificadas críticas al Tribunal Supremo Electoral, el incumplimiento de los partidos en transparentar las fuentes de financiamiento, el desigual acceso a los medios de comunicación, la compra de votos, los múltiples incidentes de violencia electoral, así como la persistencia de la

discriminación y exclusión que impidió la participación equitativa de las mujeres y pueblos originarios en el proceso.

Con excepción de la Premio Nobel de la Paz, Dra. Rigoberta Menchú, los candidatos presidenciales evidenciaron rasgos comunes: a) Su identificación con el pensamiento conservador y religioso; b) Su formación profesional en universidades, como la Universidad Francisco Marroquín, que es defensor de la doctrina neoliberal y del pensamiento político de derecha; c) Su participación previa como candidatos presidenciales o diputados, sin que tuvieran una participación destacada en la defensa de los derechos humanos, de los pueblos indígenas, los trabajadores, campesinos o de mujeres; d) Su vínculo con determinados grupos del sector empresarial y del ejército de Guatemala; e) Su origen étnico, de género y clase. La mayoría fueron hombres, mestizos o ladinos, procedentes de la clase media y alta.

A partir de la convocatoria a las elecciones generales el 2 de mayo 2011, se intensificó la campaña electoral que ya había sido impulsado por los partidos desde inicios del año contraviniendo la ley electoral y partidos políticos. La campaña, basado en símbolos, discursos, cancioncitas y frases síntesis pretendía convencer a la ciudadanía, que tal o cual oferta partidaria, iba a atender las necesidades más sentidas de la población. Invisibles y ocultos, los financistas y grupos de interés quienes hicieron posible este espectáculo teatral. Desconocidos por parte de la población, los programas de gobierno, o los esbozos o fragmentos que de ellos existían.

El Mirador Electoral, constató que solamente seis partidos políticos habían publicado su plan de gobierno a finales de julio 2011, lo que evidenció que dos meses antes de las elecciones electorales, los planteamientos de cinco contendientes eran desconocidos. “Muy pocos candidatos centran su campaña en sus propuestas programáticas, o en la forma en la que van a cumplir sus vagas promesas de campaña, por lo que hay un gran déficit de seriedad en la actual campaña electoral.”¹

Para el ciudadano/a común el acceso a estos documentos fue difícil, sino imposible. Mientras algunos lo colocaron en su página web, en otros casos habría que solicitarles directamente al partido, enviar una carta y aún así, quienes se empeñaban en tener sus manos dicho programa, no tenían garantía de poder conseguirlos. Otros partidos, ni siquiera se molestaron en cumplir con esta formalidad, dado que al fin y al cabo, sabían que no iban a ganar, y no iba a hacer diferencia alguna, en cómo dirigir su campaña política.

El desconocimiento de la ciudadanía no se limitó solamente a los programas políticos, sino de la trayectoria política de los candidatos/as presidenciales, los grupos de interés económico y político quienes los respaldaron, así como la totalidad de las planillas municipales y de diputaciones quienes fueron postulados.

De los 10 partidos políticos/coaliciones que fueron inscritos para participar en la contienda electoral, la única coalición partidaria de izquierda fue el Frente Amplio, integrado por URNG, ANN y WINAQ. El resto se situó en un espectro que oscila entre la derecha a una

¹ Mirador Electora, I Informe, 3 de agosto 2011, p.7

sutil identificación ideológica con la socialdemocracia. Predomina su afinidad con el liberalismo político y el republicanismo (PP, CREO, UCN, VIVA; GANA; ADN, PAN,). El partido LIDER, por su parte, afirmaba su afinidad con el “social humanismo” sin explicar lo que entendía por ello, la UNE con la socialdemocracia y el Frente Amplio con el pensamiento de izquierda y el socialismo.

A pesar de que el Estado guatemalteco es laico, a lo menos cinco partidos participantes en las elecciones hacían referencias a *Dios*, negando incluso las bases de la ciencia moderna al afirmar que *el Hombre es producto de la creación divina*, lo que es particularmente interesante, en un caso como el del partido CREO, cuyo candidato presidencial fue el Dr. Eduardo Suger, un físico-matemático quien reconoce la importancia de la educación científica.

Tabla No. 2 Partidos y referencias religiosas

Partido Político	Referencias religiosas en los postulados de los partidos políticos participantes del proceso electoral. ²
CREO	<i>El hombre es producto de la creación divina.</i>
GANA	<i>Principios: Cree en Dios como Ser Supremo; reconoce que el hombre es producto de la creación divina</i>
PAN	<i>Principios: Dios</i>
Unionistas	<i>Dios, Patria y Libertad, deben guiar los pensamientos y las acciones hacia el bien de todos.</i>
VIVA	<i>Es un partido político fundado en la invocación del nombre de Dios, que dignifica al Estado de Derecho,</i>

Fuente: Elaboración propia

En cuanto a los postulados económicos, se encontró un uso reiterado del concepto “economía social del mercado”, (PP, Líder, UCN, UNE), y “economía de libre mercado” (VIVA, CREO, ADN, GANA,) para mencionar algunos. Curiosidad suscita el hecho de que los partidos, a su vez, sienten una enorme “necesidad “de explicitar su compromiso con la propiedad privada para despejar cualquier duda sobre esta temática, que llega hasta el extremo de lo planteado por VIVA que dice textualmente que “la defensa de la propiedad privada como un derecho inherente a la persona humana,” o del PAN que afirma que la “propiedad privada es un derecho natural.” La siguiente tabla, demuestra algunos extractos de los postulados económicos.

Tabla No. 2 Partidos políticos y referencias a su pensamiento económico

Partido Político	Referencias a su propuesta de modelo económico
GANA	Eliminar obstáculos para la iniciativa privada. <ul style="list-style-type: none"> • Propiedad privada de los medios de producción. • El mercado como el mejor satisfactor de necesidades. • El Estado como garante de la libre interacción de ciudadanos, evitando privilegios y excepciones
PAN	Subordinación de la economía a la sociedad y sus valores morales.

² ASIES; Los Partidos Políticos guatemaltecos en el proceso electoral 2011, julio 2011

	<ul style="list-style-type: none"> • Respeto a la libertad económica. • Propiedad privada como un derecho natural. • La empresa privada como factor de desarrollo.
PP	<ul style="list-style-type: none"> • Trabajo, competencia, eficiencia y eficacia para alcanzar la prosperidad y el desarrollo económico con equidad, sin paternalismos ni demagogias. • Actividades económicas éticas y en función social
Unionistas	<p>Sistema económico de libre comercio y la iniciativa particular como generación de oportunidades, crecimiento económico, prosperidad y bienestar.</p> <p>Expansión del mercado interno y promoción de exportaciones.</p>
UCN	<p>Libre mercado, libertad de comercio y libre competencia.</p> <ul style="list-style-type: none"> • Libertad empresarial y absoluto respeto a la propiedad privada. • Trabajo conjunto del Estado y el sector privado para el desarrollo económico del pueblo. • Utilización ordenada de los recursos del Estado para promover la producción.
UNE	<p>Respeto a la libre empresa y al libre mercado.</p> <ul style="list-style-type: none"> • Respeto a la propiedad privada, propiciando una economía social de mercado. <p>El Estado promueve y regula la actividad económica además de asegurar acceso a créditos justos para todos.</p> <ul style="list-style-type: none"> • Justicia social mediante una justa distribución de la riqueza y equidad como el derecho a los beneficios del desarrollo de acuerdo a sus necesidades y capacidades.
VIVA	<p>Promover una economía de libre mercado que produzca un crecimiento económico sin exclusiones, con beneficio positivo para la generalidad de la población.</p> <p>Algunos de sus postulados económicos son: a. La libertad económica del individuo de acuerdo a la oferta y la demanda; b) El derecho a la propiedad. c) Las condiciones óptimas de competencia.</p> <p>Reconoce que la realidad de Guatemala exige al Estado acciones de carácter subsidiario para promover, orientar, regular y facilitar el desarrollo nacional. Por otro lado, el Estado deberá priorizar la asignación de sus recursos conforme a estas distintas etapas del desarrollo nacional, ajustando sus acciones, con el objetivo de alcanzar un mercado libre de intervenciones.</p>

Fuente: Elaboración propia en base a los programas y estatutos de los partidos políticos

Los programas políticos y su inclusión de las demandas de los pueblos indígenas, campesinos, trabajadores y mujeres

Los programas de los partidos referentes a los derechos de los pueblos originarios

La lectura de los programas políticos presentados, permite identificar si estos mencionan y nombran a los movimientos sociales o algunos de sus reivindicaciones estratégicas. La siguiente tabla demuestra hasta qué punto los partidos hicieron referencia/mención de las siguientes palabras relacionadas con los pueblos indígenas, sus reivindicaciones y luchas actuales. De todos los partidos seleccionados solamente tres, VIVA, GANA y CREO, no hicieron mención alguna de las palabras referidas en la tabla siguiente, lo que evidencia de que la problemática de los pueblos indígenas o sus respectivos derechos no fueron incluidos en los programas. En el otro extremo, se sitúa la propuesta del Frente Amplio, integrado por Winaq, URNG y ANN, que recoge de una manera más integral sus reivindicaciones.

En el caso del Partido Patriota, se utilizó el concepto de pueblos indígenas, población indígena y guatemaltecos indistintamente, sin que existiera mención alguna de que el marco jurídico nacional e internacional les reconoce derechos específicos como pueblos. Su abordaje de la problemática, según textos publicados, se enfocó en reconocer la diversidad étnica, cultural y lingüística, apoyar esfuerzos para conservar y proteger el patrimonio cultural, asumir el compromiso de luchar contra la discriminación y garantizar su participación en el desarrollo social.

Tabla No. 3 Programas de partidos políticos e incorporación o no de conceptos claves relacionados con las demandas de los pueblos indígenas

Palabras presentes en los programas de gobierno	PP	UNE-GANA	Líder	CREO	Frente Amplio	VIVA	UCN	EG
Racismo	o	o	O	o	o	o	O	o
Discriminación	X	X	X	o	X	o	X	x
Multiculturalidad	o	o	O	o	o	o	X	x
Interculturalidad	x	X	O	o	o	o	O	o
Diversidad cultural	X	X	X	o	X	o	O	o
Identidad		X	O	o	X	o	O	o
Pueblos Indígenas	X	X	O	o	X	o	O	o
Pueblo Maya, garífuna o xinca	o	X	O	o	X	o	O	o
Pluricultural, multiétnico y multilingüe	o	o	O	o	X	o	X	x
El derecho a la consulta	x	o	O	o	X	o	O	o
Derechos colectivos de los pueblos indígenas	o	o	O	o	X	o	O	o
Autodeterminación de los Pueblos Indígenas	o	o	O	o	X	o	O	o
Pueblos indígenas y recursos naturales	x	o	O	o	X	o	O	o
Pueblos indígenas	x	o	O	o	X	o	O	o

y territorios								
Cosmovisión y espiritualidad maya	o	X	O	o	X	o	O	o
Sitios sagrados	x	o	O	o	X	o	O	x
Derecho Maya o Derecho Indígena	o	o	O		X	o	O	x
Propiedad intelectual pueblos indígenas	o	o	O	o	X	o	O	o
Convenio 169 o Declaración Americana	x	o	O	o	X	o	O	o
El Acuerdo de Identidad y Derechos de los Pueblos Indígenas	o	o	O	o	X	o	O	o

Fuente: Elaboración Propia en base a lectura de planes/ programas gobierno de los partidos políticos

Lo que reflejó la campaña electoral pasada fue la no apropiación por parte de los partidos políticos de las reivindicaciones de los pueblos indígenas, el contenido del Acuerdo de Identidad y Derechos de los Pueblos Indígenas (AIDPI), como tampoco el marco jurídico nacional e internacional que el Estado guatemalteco ha ratificado en esta materia. Se utiliza conceptos derivados de los acuerdos de paz como el reconocimiento de la diversidad cultural, el Estado pluricultural, multiétnico y multilingüe, o hasta la categoría de los pueblos indígenas, pero sus derechos como tales no son visibilizados en los planes de gobierno, evidenciando más bien un uso “demagógico” de estas categorías. Este hallazgo es relevante y explica la actuación de los partidos en el ámbito legislativo en cuanto a la renuencia de aprobar iniciativas de leyes que fomentan el respeto de los pueblos indígenas y evidencia a su vez, su desconocimiento de las resoluciones aprobadas por la Corte de Constitucionalidad que en diferentes ocasiones ha ratificado que el Convenio 169 es parte del marco jurídico nacional y debe cumplirse. Sea desconocimiento o falta de voluntad política, la omisión de los derechos de los pueblos en los ejes rectores de sus propuestas de gobierno, en sí constituye una descarada negligencia al ignorar aspectos fundamentales del marco jurídico guatemalteco.

Los programas de los partidos políticos referente a las demandas del movimiento campesino

La siguiente tabla, indica si en los planes de gobierno presentados por los partidos se mencionan palabras que son referencia a demandas y problemáticas históricas o actuales del movimiento campesino. Un primer hallazgo es que no se nombra a dicho movimiento en ninguna de las propuestas partidarias, a pesar de que ha sido una fuerza de especial relevancia para que se atiende y resuelve la problemática agraria y falta de desarrollo rural. Destacan por su ausencia en los planes las palabras de reforma agraria, conflictividad agraria, desalojos, tribunales agrarios, código penal agrario y transgénicos; las que aparecen exclusivamente en la propuesta del Frente Amplio fueron problemática agraria, despojo de tierras, y ley de desarrollo rural, iniciativa que fue construido con los más amplios

consensos, pero cuya aprobación ha sido bloqueada debido al permanente rechazo de las elites económicas del país.

Una diferencia fundamental entre la propuesta de los partidos de derecha y el del FA es su perspectiva empresarial del desarrollo rural y el respaldo al modelo extractivista (minería, petróleo, hidroeléctricas, monocultivos y fomento a productos no tradicionales de exportación), acompañados de promesas de mejorar la infraestructura rural, generación de empleos y ampliación de la cobertura de electrificación. Si bien en la parte descriptiva de los programas se recurre a estadísticas de la pobreza y extrema pobreza del área rural, no se ofrecen soluciones de cara a la problemática del uso, tenencia y distribución de la tierra, las dificultades de acceso al crédito y asistencia técnica o las dificultades que enfrentan las comunidades campesinas para la comercialización de sus productos.

Tomando en consideración, que desde la firma de la paz se han presentado diferentes propuestas de cómo abordar la problemática del campesinado y falta de desarrollo rural, la no inclusión de éstas, elaborados por el movimiento campesino, la cooperación, ONG de desarrollo o sectores académicos, evidencia un claro contubernio con el proyecto económico neoliberal y extractivista y la indiferencia ante las demandas históricas y actuales planteados por el movimiento campesino.

Tabla No. 4 Programas de partidos políticos e incorporación o no de conceptos claves relacionados con las demandas campesinas

Palabras presentes en los programas de gobierno	PP	UNE-GANA	Líder	CREO	Frente Amplio	VIVA	UCN	EG	PAN
Movimiento campesino	o	o	o	O	o	o	o	o	o
Reforma Agraria	o	o	o	O	o	o	o	o	o
Problemática Agraria	o	o	o	O	x	o	o	o	o
Conflictividad Agraria	o	o	o	O	o	o	o	o	o
Política Agraria	o	o	o	O	x	x	o	o	o
Despojo de tierras	o	o	o	O	x	o	o	o	o
Desalojo	o	o	o	O	o	o	o	o	o
Desarrollo Rural	x	o	o	O	x	x	x	x	o
Ley de Desarrollo Rural	o	o	o	O	x	o	o	o	o
Soberanía alimentaria	o	o	o	O	x	o	x	o	o
Seguridad alimentaria	x	o	x	O	x	o	o	o	o
Transgénicos	o	o	o	O	o	o	o	o	o
Tribunales agrarios	o	o	o	O	o	o	o	o	o
Seguro agrícola	x	o	o	O	x	o	o	o	o
Código Penal agrario	o	o	o	O	o	o	o	o	o
Inversión en	x	o	x	O	x	o	o	o	o

Infraestructura del área rural									
Asistencia técnica y crediticia	x	o	x	O	x	o	x	o	o
Fortalecer el mercado interno y la economía campesina	o	o	x	O	x	o	x	o	o
Certeza jurídica sobre la tierra	x	x	o	O	o	x	o	o	o
Catastro	x	o	o	O	o	o	o	o	o
Fomento a las exportaciones	x	o	x	O	x	x	x	o	o
Desarrollo de actividades mineras, petroleras e hidroeléctricas	x	x	x	X	o	x	x	x	x
Creación empleo en el área rural	x	o	x	O	x	o	x	o	o
Competitividad	x	o	x	O	o	x	o	o	o
Transferencia tecnológica	o	o	x	O	x	o	x	o	o
Cambio climático	x	o	x	O	x	x	x	o	o

Los programas de los partidos políticos referente a las demandas del movimiento sindical

Los derechos laborales reivindicados especialmente por el movimiento sindical merecieron escasa atención por parte de los partidos políticos. Tal como sucede con los otros movimientos, se invisibiliza a las fuerzas sociales quienes han protagonizado la defensa de los derechos, en este caso de los/as trabajadores. En ningún plan aparece la palabra sindicato, ni siquiera en el del Frente Amplio, a pesar de que el candidato vicepresidencial era un abogado laboralista. De la misma manera, no se hizo mención del Código de Trabajo, ni del concepto de trabajo decente que rige actualmente las políticas internacionales de la OIT, como tampoco se aborda la problemática o se ofrece soluciones al generalizado y escandaloso trabajo infantil.

La problemática relativa al trabajo y derechos laborales se aborda de manera fragmentada, aparece en algunos programas como parte del eje económico o en el cual se desarrolla la temática de “desarrollo rural,” más enfocada a promesas de generación de empleo, formación para crear mano de obra “competitiva” y propuestas para elevar la productividad.

Tabla No. 5 Programas de partidos políticos e incorporación o no de conceptos claves relacionados con las demandas del movimiento sindical

	PP	UNE-	Líder	CREO	Frente	VIVA	UCN	EG
--	----	------	-------	------	--------	------	-----	----

		GANAN			Amplio			
Movimientos Sindical o Sindicato	o	o	O	O	o	o	o	o
Convenios Internacionales de Trabajo OIT	o	o	O	O	x	o	o	x
Código de Trabajo	o	o	O	O	o	o	o	o
Trabajo decente	0	o	O	O	o	o	o	o
Derechos Laborales	x	o	O	O	x	o	o	x
Derecho a la sindicalización	o	o	O	O	x	o	o	x
Pactos Colectivos	o	o	O	O	x	o	o	x
Salarios y prestaciones	o	o	X	O	x	o	o	o
Comisión Nacional del Salario	o	o	O	O	x	o	o	o
Trabajo Infantil	o	o	O	O	o	o	o	o
IRTRA	o	o	O	O	o	o	o	o
IGSS	x	o	O	O	x	x	o	o
Creación de nuevas fuentes de empleo	x	o	X	O	x	o	o	o
Economía Informal	x	o	X	O	o	o	o	o
Diálogo trabajadores y patronos	x	o	X	O	o	o	o	
Capital/ Sistema capitalista	o	o	O	O	x	o	o	o
Ley de Servicio Civil	o	o	O	O	0	x	o	o
Elevar productividad	x	x	O	X	x	x	x	x

Los programas de los partidos políticos referente a los derechos de las Mujeres

Al analizar las propuestas/ programas o plataformas políticas se constata el mismo patrón excluyente ya que no plantean acciones concretas que estén basadas en las demandas de las mujeres guatemaltecas. El único partido que presentó un plan de gobierno que contempla la promoción de la equidad de género, fue el Frente Amplio.

El **Partido Patriota**,³⁴ dentro del eje de inclusión social y encubierto bajo el nombre de los *hogares saludables y familias seguras* invisibilizando a las mujeres como sujetas, ni haciendo mención de los derechos sexuales reproductivos, contempla algunas acciones específicas como la *maternidad segura* dirigida a reducir la mortalidad materna. Frente a las múltiples violencias que enfrentan las mujeres, el partido propuso propiciar una campaña nacional denominado “Únete Contra la Violencia en Contra de la Mujer,” el fortalecimiento de los centros de atención a la víctima y de las fiscalías de la mujer y la niñez. En el caso de la violencia intrafamiliar las acciones que proponía el partido se basaron en la prevención, pero no se visibilizaba el tema de los derechos económicos, políticos y sociales de las mujeres, enfocados en el derecho a la tierra, vivienda, trabajo y

³ [http:// www.partidopatriota.com/agendadelcambio/](http://www.partidopatriota.com/agendadelcambio/)

educación, tampoco la representación política, ni el respaldo y fortalecimiento de la institucionalidad creada a favor de los derechos de las mujeres⁵.

La coalición **UNE- GANA**,⁶ incluyó en los ejes de educación, seguridad y salud, algunos mecanismos institucionales y políticas públicas a favor del desarrollo de las mujeres. Los hallazgos encontrados fueron:

Educación; dar prioridad e impulsar becas a las mujeres; y ampliar programas de alfabetización a mujeres rurales, generando de tal manera una ampliación en la cobertura.

Seguridad: dará atención al problema de la violencia contra la mujer, impulsando el fortalecimiento del centro de atención a la víctima con albergues; desarrollando programas de sensibilización para evitar la violencia contra la mujer; comprometiéndose a la aplicación de la ley contra el femicidio; y aumentar el presupuesto a instituciones afines.

Salud: ampliar la cobertura de servicios; la creación de programas con énfasis en la mujer, niñez y juventud; y en el caso de la educación sexual, será orientada a la salud reproductiva.

Se constata, no obstante, importantes vacíos, como no abordar el acceso directo a la propiedad de la tierra, la vivienda o a créditos a las mujeres; acciones para fortalecer el respeto a los derechos laborales de las trabajadoras urbanas y del campo, como tampoco un respaldo a la aprobación de la iniciativa 4088, que busca reformar el artículo 212 de la Ley Electoral y de Partidos Políticos, relativa a la equidad en la participación electoral

El partido **Líder** por su parte en el eje de *Desarrollo Nacional: Económico- Ambiental*, planteaba acciones para incorporar las áreas rurales al proceso de crecimiento económico nacional competitivo, sostenible, con pertinencia cultural y equidad de género; mediante un programa de Bolsa de crédito, para fomentar a la iniciativa empresarial y apoyar a las micro, pequeñas y medianas empresas priorizando al sector juventud, mujeres y el área rural

En el componente del programa denominado “*Familias sanas y activas*,” propuso acciones para eliminar la desnutrición crónica y la mortalidad materno- infantil mediante la creación de centros de atención materno- infantil; la ampliación y mejoramiento de la infraestructura, equipamiento, recursos de los centros de salud; fortalecer la utilización de medicinas alternativas y tradicionales; garantizar el abastecimiento de medicamentos; implementar programas de educación en los derechos reproductivos y sexuales, y planificación familiar; prevención y atención de infecciones de transmisión sexual, principalmente el VIH. En el eje de “*Desarrollo humano y social*”, el partido propone la

⁵ El AMS contó con el apoyo de la estudiante universitaria Zamara Campos para el análisis de las demandas del movimiento de mujeres, su posición frente al proceso y si los partidos políticos incorporaron o no sus reivindicaciones.

⁶ <http://www.partidoune.org/plan-gobierno-2012-216/>

creación de programas de atención a viudas y mujeres desamparadas; y de prevención y atención de la violencia intrafamiliar y comunitaria.

Más escandaloso fue el caso del partido **VIVA** que no hace mención siquiera de la palabra *Mujer* en un amplio y detallado plan de gobierno que debería cubrir sus expectativas estratégicas hasta el año 2050. En el eje de desarrollo humano con “equidad,” hay referencias hacia *la Niña y la Madre*, invisibilizando desde una perspectiva ultraconservadora los derechos de las mujeres y su rol como sujetas políticas, económicas y sociales en la sociedad guatemalteca. El mismo tratamiento reciben las mujeres dentro del marco de la plataforma política de los **Unionista**, en la cual ellas desaparecen bajo el manto de la “familia.”

El Frente Amplio, por su parte, indicó que la transformación profunda de la sociedad guatemalteca requiere deconstruir las desigualdades e injustas relaciones sociales entre mujeres y hombres. Para ello, partía de la convicción de que el sistema de opresión de género es el resultado de un proceso social y culturalmente construido y, como tal, puede y debe ser transformado. Reconocía los invaluable aportes que las mujeres han dado a las luchas por las transformaciones sociales, así como a favor de la paz y la democracia en Guatemala. Valoraba la organización y movilización de las mujeres en legítima defensa de sus derechos y la transformación de su condición social.

La siguiente tabla evidencia si las siguientes palabras o conceptos estaban presentes en los programas de gobierno de seis partidos políticos.

Tabla No. 6 Programas de partidos políticos e incorporación o no de conceptos claves relacionados con las demandas del movimiento de mujeres

	PP	UNE- GANA	Líder	CREO	Frente Amplio	VIVA	UCN
Mujeres	X	X	X	0	x	0	x
Género	X	0	X	0	x	0	0
Patriarcado	0	0	0	0	0	0	0
Derechos de las mujeres	0	X	0	0	x	0	
Familia	X	X	X	X	x	x	x
Equidad	0	X	X	0	x	x	o
Desigualdad de las mujeres	0	X	X	0	x	o	o
Violencia contra las mujeres	X	X	0	0	x	o	o
Femicidio/ feminicidio	0	X	0	0	x	o	o
Política Nacional de Promoción y Desarrollo de las Mujeres Guatemaltecas PNPDIM- y su Plan de Equidad de Oportunidades-PEO-, la Agenda Articulada de Mujeres mayas, garífunas y xinkas	0	X	0	o	x	o	o
Suprem	0	X	0	o	x	o	o

DEMI	O	O	O	o	o	o	o
Derechos sexuales y reproductivos	O	X	O	o	x	o	o
Acceso a propiedad de tierra, vivienda y crédito para las mujeres	O	X	X	o	x	o	o
Derechos de la mujer trabajadora	O	O	X	x	x	o	o

Fuente: Elaboración propia en base a la revisión de los programas de los partidos políticos

El Mirador Electoral en su informe final del monitoreo de gasto de la campaña electoral,⁷ concluye que ésta fue la más cara en la historia del país, habiéndose invertido 414 millones de quetzales en el pago a los medios de comunicación, de un total aproximado 579 millones de quetzales incluyendo los costos operativos y de proselitismo. A pesar de que la ley electoral y partidos políticos (LEPP) fija límites al gasto que puedan realizar los partidos durante la campaña que debe ser vigilado por el Tribunal Supremo Electoral (TSE), el informe constata que esta norma fue violentada por 16 de 18 organizaciones participantes en el proceso, encabezando el listado el Partido Patriota, Líder y UNE-GANA.

Esta tabla refleja el desigual acceso a los recursos para la campaña electoral, los tres partidos ya mencionados concentraron el 76% del total de gastos efectuados y fueron a su vez las que más curules obtuvieron en el Congreso de la República. Según Acción Ciudadana, los partidos no cumplieron con la debida entrega de los informes respecto a sus financistas, y calculan que aproximadamente Q.467 millones no fueron justificados. El ocultamiento de las fuentes de financiamiento criticado tanto por el TSE como por diferentes instancias fiscalizadoras del proceso electoral, si bien no trascendió en los medios de comunicación, quienes al fin y al cabo, se beneficiaron enormemente con la campaña electoral, nutre precisamente las sospechas de que el capital mafia, especialmente narcotráfico, financió a determinados partidos políticos en el ámbito nacional y municipal.

En el siguiente cuadro se evidencia la diferencia entre el total de financiamiento reportado por los partidos políticos y el gasto aproximado en que incurrieron según monitoreo de Acción Ciudadana.

Tabla No. 7 Diferencias entre el gasto reportado por el monitoreo Acción Ciudadana y el financiamiento reportado al TSE

PARTIDO	GASTO TOTAL ESTIMADO EN CAMPAÑA	TOTAL DEL FINANCIAMIENTO REPORTADO AL TSE De mayo a octubre	DIFERENCIA GASTO-FINANCIAMIENTO
PATRIOTA	Q215.012.057,40	Q16.937.689,88	-Q198.074.367,52
LIDER	Q141.451.024,40	Q27.065.391,18	-Q114.385.633,22
UNE-GANA	Q83.748.742,00	Q152.472,40	-Q83.596.269,60
CREO	Q36.722.931,00	Q10.778.766,02	-Q25.944.164,98
UNIONISTA	Q22.188.647,60	Q28.902.052,52	Q6.713.404,92
PAN	Q21.815.283,00	Q4.005.698,02	-Q17.809.584,98

⁷ Acción Ciudadana, Informe Final, Monitoreo de gasto de campaña del proceso electoral del 2011; versión electrónica, ND,

VIVA	Q20.383.189,40	Q4.640.914,35	-Q15.742.275,05
FRENTE AMPLIO	Q18.161.014,20	Q11.486.327,81	-Q6.674.686,39
UCN	Q11.251.633,40	Q1.260.000,00	-Q9.991.633,40
VICTORIA	Q4.075.477,00	Q1.563.410,86	-Q2.512.066,14
FRG	Q1.504.035,40	Q602.442,68	-Q901.592,72
CASA	Q941.782,80	Q105.727,24	-Q836.055,56
ADN	Q745.901,80	Q2.071.935,00	Q1.326.033,20
PAIS	Q19.040,00	Q207.167,21	Q188.127,21
FCN	Q0,00	Q45.391,60	Q45.391,60
TOTAL	Q578.020.759,40	Q109.825.386,77	-Q468.195.372,63

Fuente: Acción Ciudadana, Informe Final, Monitoreo de gasto de campaña del proceso electoral del 2011; versión electrónica, ND, p.14. con base los informes de gasto (INFOCAMP) y de financiamiento privado (GP-PR); facilitados por Auditoría Electoral del TSE; y el monitoreo de medios realizado por Sistemas Avanzados de Monitoreo y Sistemas Técnicos de Monitoreo

Según el ya citado informe, “Todo lo anterior permite demostrar la debilidad de la legislación que regula lo atinente al Sistema de Financiamiento Político, y del ente que la vigila, pues no se respetaron los tiempos de campaña; no se respetaron los límites de gasto; los partidos no pueden acceder en igualdad a los medios; y no se puede conocer el origen y uso de los recursos gastados en la campaña electoral. Ante lo mostrado se hace evidente la necesidad de reformar las leyes que atienden el SFP en Guatemala, a fin de que los partidos puedan competir con equidad durante el proceso electoral, que la ciudadanía pueda tener información de quienes están financiando la actividad política, y de evitar la injerencia de capitales lícitos e ilícitos en las agendas de los partidos políticos y de los funcionarios que resulten electos para representar a la población en el Estado.”⁸

Los resultados electorales en su primera y segunda vuelta

Las elecciones generales fueron programadas para el día 11 de septiembre 2011. Desde el día anterior al cierre de las urnas, el Mirador Electoral⁹ recibió 165 denuncias sobre irregularidades en el proceso electoral. Estas correspondían a:

- Acarreo o traslado de votantes de un municipio a otro: 18.5%.
- Coacción o amenazas para votar por un partido específico: 10.3%
- Compra de votos: 20.0%.
- Personas que no aparecieron en el centro de votación remitidas por el TSE: 15.4%.
- Centros de votación abiertos tardíamente: 2.0%.
- Proselitismo y propaganda fuera de tiempo: 21.4%.
- Alteraciones del orden público: 5.0%.
- Violación al secreto del voto: 3.0%
- Personas que fueron a votar y alguien lo había hecho por ellos 4.4%.

Según el informe presentado, 136 de las denuncias se tipifican como faltas y delitos acorde a la ley electoral y partidos políticos.

⁸ Ibidem, p.15

⁹ Mirador Electoral, op.cit.p.3

No obstante, lo más preocupante fueron los incidentes violentos que se registraron desde el día 11 de septiembre hasta el 13 de septiembre, la mayoría causados por inconformidad con la reelección de las autoridades municipales y señalamientos de fraude. Sobre estos hechos se profundizará en el siguiente capítulo en el que se analizará las coincidencias y diferencias detectadas en la protesta social 2007 y 2011.

Los resultados derivados de la primera vuelta electoral a nivel nacional se pueden apreciar en la siguiente tabla. Dado que ningún partido logró alcanzar más del 50% de los votos, se realizó la segunda vuelta en el mes de noviembre. Los finalistas fueron el Partido Patriota y el Partido Líder.

Tabla No. 8 Resultados finales 1era vuelta electoral del 11 de septiembre 2011

Partido	No. Votos	%
Partido Patriota	1,611,493	36.01
Partido Líder	1,038,287	23.20
Partido Creo	732,842	16.38
Partido UCN	383,643	8.57
Partido VIVA-EG	275,475	6.16
WINAQ-URNG-MAIZ-ANN	146,353	3.27
P A N	123,648	2.76
UNIONISTA	97,381	2.18

Fuente: TSE, resultados electorales preliminares

En el ámbito del organismo legislativo (158 curules totales) ningún partido político alcanzó mayoría parlamentaria, por lo que el escenario inicial dejaba entrever que el nuevo gobierno requeriría de negociaciones para concretar alianzas de cara a la agenda legislativa.

La siguiente tabla permite observar la composición partidaria de la legislatura previa y posterior a las elecciones. Es de hacer notar, que apenas seis meses después de haber tomado posesión (14 de enero 2012) los traspasos de un partido a otro (transfuguismo político) son notorios. El Partido Patriota fue el más favorecido e incrementó su bancada con siete diputados; el Partido Líder sumó 13 diputados y la UCN cuatro. Al otro extremo, el partido UNE redujo significativamente su participación en el Congreso, resquebrajándose a su vez la coalición que había creado con el partido GANA durante el proceso electoral.

Tabla No. 9 Distribución curules en el Congreso de la República 2011 a junio 2012

Partido Político	Legislación 2011 Previo elecciones	Legislación 2012 Tras resultados electorales	Legislación junio 2012
Partido Patriota	38	57	64

UNE	31	UNE-GANA 48	9
Líder	27	14	27
GANNA	17	UNE-GANA 48	7
Bancada Guatemala	13	0	0
FRG	6	1	1
UCN	6	14	18
Bloque Independ.	6	0	10
Unionistas	5	1	1
PAN	3	2	2
CASA	2	0	0
URNG	2	1	1
UD	1	0	0
EG	1	6(alianza con VIVA)	3
CREO	0	12	10
Victoria	0	1	1
Frente Amplio	0	1	1
VIVA	0	6 (alianza con EG)	3

Fuente: Elaboración propia en base de información del TSE y Portal del Congreso de la República.

En la siguiente gráfica se refleja la tendencia del transfuguismo durante el periodo de la legislación 2008-2012. De 158 diputados, 112 se cambiaron de partidos políticos, un porcentaje del 70.89%. En un estudio realizado por la FLACSO Guatemala en el año 2005,¹⁰ se define el transfuguismo como “ cuando el representante se cambia de partido política y se integra a otra bancada o bloque parlamentario, o, cuando un grupo de diputados de un determinado partido se separa del bloque legislativo al que pertenece y conforma uno nuevo.”¹¹ Este fenómeno que se ha incrementado a lo largo de la última década, se interpreta como un reflejo de la crisis del sistema de partidos políticos, el bajo nivel de compromiso partidario, incapacidad política para construir consensos y acuerdos al interior de los partidos y “*un problema de un diseño institucional deficiente, el cual sistemáticamente establece incentivos para desinstitucionalización permanente de los partidos políticos.*”¹²

Sus efectos propicien rápidos cambios de correlación de fuerzas en el ámbito legislativo, inestabilidad y una débil identificación del votante con sus representantes parlamentarios y respectivos partidos políticos, porque el diputado ganador del voto ciudadano irrespeta la decisión en función de intereses propios o de sus financistas.

Gráfica No. 1 Transfuguismo 2008-2012

¹⁰ Luis Fernando Mack, Mario López Arrivillaga, El Transfuguismo parlamentario, Cuaderno de Información política No. 1, FLACSO Guatemala, 2005,

¹¹ Ibidem, p.7

¹² Ibidem, p.10

Transfuguismo 2008-2012

Alto grado de transfuguismo de los
diputados y diputadas: 112 diputados
(70.89%)

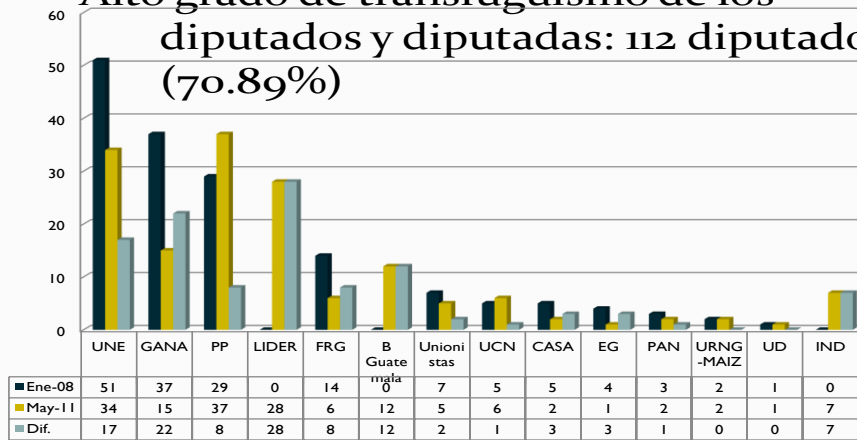

Prensa Libre 10 de junio 2011

27

Fuente: Prensa Libre, 10 de junio 2011

En las elecciones municipales, el Partido Patriota ganó 126 alcaldías (38,14%), la UNE-GANA 124 (37.80%), y en tercer lugar se ubicó el partido Líder con un total de 21 alcaldías. Los 57 restantes se distribuyeron entre otros partidos y comités cívicos. El 30.18% se reeligió en el cargo en 99 municipalidades, la mayoría por la coalición UNE-GANA, 68.68%. Los escasos avances de la participación política de las mujeres como candidatas a cargos de elección popular fue más evidente en el ámbito local, del total de 328 alcaldes electas solo 7 son mujeres y ninguna pertenece a los pueblos originarios.¹³

La Segunda Vuelta Electoral

La segunda vuelta electoral se realizó el 6 de noviembre 2011, en una jornada que se caracterizó por relativa calma sin que se reeditaran los disturbios de la primera vuelta. Con la participación del 60.84% del total de la población empadronada, resultó ganador el Partido Patriota alcanzando el 53.74% de los votos.

Tabla No. 10, Resultados electorales 2nda vuelta electoral 6 de noviembre 2011

Partido	No. Votos	%
Partido Patriota	2,300,979	53.74
Partido Líder	1,981,003	46.26
Votos válidos	4,281,982	
Votos nulos	124,934	2.80
Votos blancos	58,202	1.30
Votos emitidos	4,465,118	60.83

¹³ Conferencia impartido por Julio Donis, NDI, noviembre 2011, ,

Total inscritos en Padrón Electoral	7,340,841
----------------------------------------	-----------

Fuente: Tribunal Supremo Electoral, resultados preliminares, 2011

La siguiente tabla presenta los resultados departamentales, lo que permite identificar en cuáles prevaleció el voto a favor del Partido Patriota o el Líder, así como donde se registraron tasas más altas de votos nulos y blancos.

El **Partido Patriota** alcanzó más del 50% de los votos en 10 de los 22 departamentos, siendo especialmente relevante para su victoria electoral el departamento de Guatemala donde obtuvo casi medio millón de votos, un 65.97%; Sacatepéquez (62.52%), Baja Verapaz (61.11%); Quetzaltenango (55.48%); Jutiapa (50.30%); El Progreso (54.04%); Chimaltenango (53.43%); Chiquimula (52.36%), Jalapa (51.52%) y Zacapa (50.76%). Con excepción de Quetzaltenango y Baja Verapaz, estos se ubican en la región central y oriental del país.

Por su parte, el Partido **Líder** obtuvo respaldo de los votantes en la costa sur, Escuintla(61.94%), Suchitepéquez(58.26%);Retalhuleu(52.47%); Santa Rosa(51.47%); en la parte occidental habitado principalmente por los pueblos originarios y donde el costo humano de la guerra y política contrainsurgente alcanzó niveles genocidas; Sololá (54%);Quiché(52.29%); Huehuetenango (52.51%); Totonicapán (56.88%) y San Marcos, (56.15%) y en región norte Petén, Izabal y Alta Verapaz con el 59.1%, 51.92% y 59.33% respectivamente.

Si bien no es posible profundizar en la variedad de factores que contribuyeron a la victoria electoral del PP, y permitirían entender las diferencias en la tendencia de voto por región, se considera pertinente situar algunos elementos que puedan contribuir a una comprensión inicial de este fenómeno.

- La propaganda electoral del partido patriota enfatizó en la problemática de la violencia y ofreció mediante “ la mano dura” recuperar el control territorial y reducir los altos índices de violencia propiciados por las distintas fuerzas del crimen organizado, especialmente el narcotráfico y pandillas juveniles (MS13 y Mara 18). Mediante una intensa campaña mediática construyó un discurso dirigido hacia la clase media y las áreas urbanas populares, quienes efectivamente dirigieron su voto hacia esta opción política.
- El voto de la costa sur que favoreció más al partido Líder pueda comprenderse a partir de que es una región en que prevalecen los latifundios y monocultivos de la caña y palma africana que han afectado profundamente la tendencia de la tierra y las relaciones obrero-patronales. La mayoría de las familias dependen del trabajo agrícola en las fincas en condiciones laborales desventajosas e históricamente ha sido una zona marcada por la conflictividad agraria y laboral. Mientras la alianza de los finqueros con el partido patriota se evidenció a través de sus candidaturas legislativas y municipales, el partido Líder ofreció un discurso público con rasgos populistas con eslóganes como “Solo el pueblo salva el Pueblo “y haciendo ofrecimientos concretos de aumentar los salarios y crear un bono 15 para los trabajadores.

- En el caso del departamento de Petén y Alta Verapaz, el voto a favor del partido Líder puede entenderse a partir de dos elementos: a) El candidato presidencial es originario del Petén y cuenta allí con una base importante de simpatizantes, y b) Alta Verapaz es el departamento con los más altos índices de pobreza y extrema pobreza, de población maya-q'eqchí, en el que se registra una alta conflictividad agraria que año tras año desemboca en enfrentamientos violentos entre comunidades campesinas y los finqueros. Lo que antes eran grandes extensiones de fincas cafetaleras trabajados por mozos-colonos son hoy producciones de caña y palma africana, que según estudios recientes ha implicado un proceso de reconcentración de la tierra en el departamento.

Es de hacer notar, que el partido Líder recibió un amplio respaldo de diferentes partidos políticos que incluyó a Winaq y la ANN del Frente Amplio, y algunos movimientos sociales para la segunda vuelta, decisión basada en el argumento de que la victoria electoral del Partido Patriota significaría el retorno de los militares al poder. Ciertamente esto parece haber tenido un impacto especialmente en la región occidental del país en el que las políticas contrainsurgentes y genocidas fueron aplicadas con especial dureza.

Tabla No. 11 Resultados electorales por departamento, 2da vuelta electoral, 6 de noviembre 2011

Departamento	Partido Patriota	%	Líder	%	Votos Nulos%	Votos Blancos%
Guatemala	411,536	65.97	212,244	34.03	2.31	2.33
Sacatepéquez	67,176	62.52	40,273	37.48	2.16	0.40
Chimaltenango	92,189	53.43	80,360	46.57	2.27	0.45
El Progreso	33,153	54.04	28,194	45.96	1.85	1.16
Escuintla	84,902	38.06	138,151	61.945	2.51	2.31
Santa Rosa	59,043	48.53	62,626	51.47	2.30	1.56
Sololá	59,319	46.00	69,649	54.00	2.65	0.85
Totonicapán	39,572	43.12	52,200	56.88	5.12	0.97
Quetzaltenango	122,189	55.48	98,039	44.52	3.21	0.60
Quiché	110,817	47.71	121,461	52.29	2.98	1.79
Suchitepéquez	68,458	41.74	95,556	58.26	2.66	0.95
Retalhuleu	44,762	47.53	49,406	52.47	2.89	0.53
San Marcos	119,074	43.85	152,454	56.15	3.55	0.93
Huehuetenango	122,427	47.49	135,357	52.51	3.32	1.02

Baja Verapaz	48673	61.11	30974	38.89	3.61	0.31
Alta Verapaz	119867	40.67	174885	59.33	3.27	0.57
Peten	54,557	40.90	78,838	59.10	2.67	0.90
Izabal	48711	48.08	52597	51.92	2.43	2.37
Zacapa	42436	50.76	41160	49.24	2.66	0.51
Chiquimula	59730	52.36	54351	47.64	3.53	0.87
Jalapa	47478	5152	44674	48,48	3.24	0.78
Jutiapa	79,798	55.30	64492	44.70	1.94	1.28

Fuente: Tribunal Supremo Electoral, resultados preliminares, 2011

II. Caracterización de la protesta social 2011

Esta primera sección presentará, de manera resumida, la tendencia global de la protesta social durante el año 2011. La fuente del monitoreo, se basa principalmente en noticias periodísticas, comunicados de diversas organizaciones pertenecientes a los diferentes movimientos sociales. Durante el año 2011, se realizaron un total de 522 protestas, 191 más que en el año 2007 en el cual se registraron 331. El punto álgido se sitúa en el mes de septiembre cuando se desarrollaron las elecciones generales en su primera vuelta, registrándose 73 eventos.

Gráfica No. 2 Tendencia de la protesta social 2011 y 2007

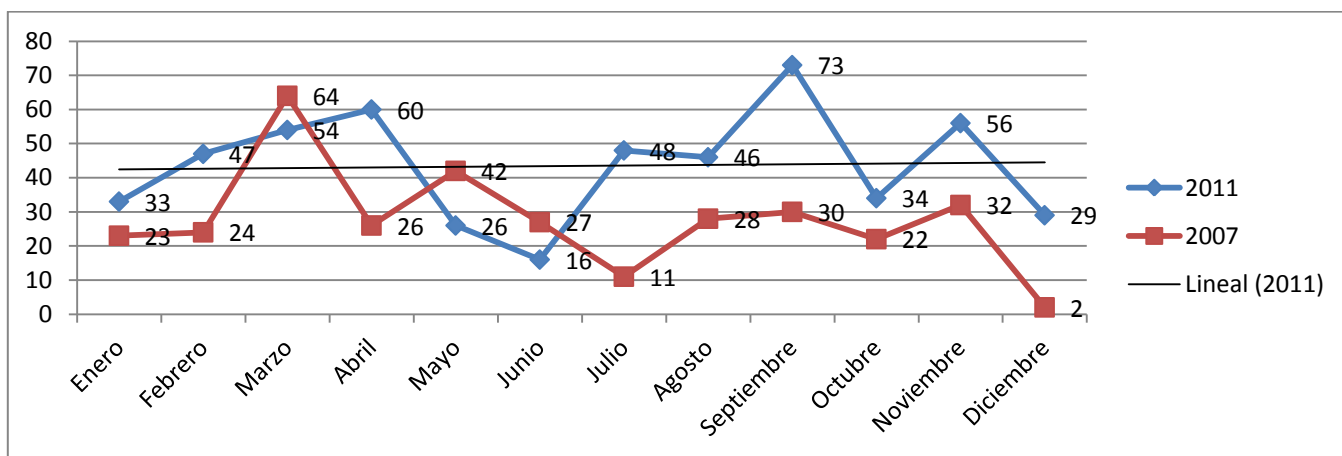

Fuente: Elaboración propia a partir de fuentes periodísticas y de los movimientos sociales,

Se ha podido constatar, que la protesta social en el periodo ya señalado, del 2007 y 2011, tienen en común en que se realizan en un año electoral, lo que contextualmente implica un desgaste acumulado de los gobiernos de turno y creciente presión de las fuerzas sociales para que éstos cumplan con compromisos adquiridos durante su gestión gubernamental. En la historia reciente del país, movilizaciones sociales prolongadas en un año electoral tienden a acrecentar el desgaste político y motivan a los gobernantes a ceder ante

determinadas demandas, tal como ha sucedido con las luchas magisteriales, o de los ex patrulleros de autodefensa civil en años anteriores. En ambos periodos, fueron relevantes las luchas del movimiento sindical para rechazar las políticas neoliberales y que se fortalezca la política pública en el ámbito de la educación, salud y respeto global a los derechos laborales.

Al comparar la tendencia entre el año 2007 y 2011, se pudo determinar similitudes y diferencias en la protesta social consistente en:

- a) un incremento sustancial en la protesta social durante el año 2011 comparado con el año 2007;
- b) Las protestas en ambos años se realizaron en los 22 departamentos de la República aunque se extendieron a más municipios durante el 2011;
- c) En cuanto al tipo de protesta realizado se denota un incremento sustancial en los bloqueos de carretera, los plantones y toma de edificios públicos;
- d) Hubo un incremento significativo en los disturbios violentos derivados de los resultados electorales del 2011 comparado con el proceso electoral anterior, la mayoría en oposición a la reelección de los alcaldes;
- e) En ambos años se registraron movilizaciones y huelgas de los maestros y trabajadores de salud, aunque por razones diferentes.
- f) No se registraron protestas sociales derivados del proceso electoral antes de las elecciones realizadas el 11 de septiembre del 2011, lo que constituye otro elemento común con el periodo del 2007.

La siguiente tabla demuestra la cantidad de protestas efectuados durante los periodos de enero- abril y enero a octubre 2007 y 2011 respectivamente. Los datos comprueban un incremento cuantitativo, una ampliación territorial y subida significativa de los bloqueos de carretera, plantones y disturbios violentos, comparados con el 2007.

Tabla No. 12 Datos comparativos protesta social global 2007 y 2011

	Enero a abril 2007	Enero a abril 2011	Enero al 10 Octubre 2007	Enero al 10 Octubre 2011
Total protesta	146	172	291	412
No. Departamentos	22	20	22	22
No. Municipios	40	75	99	128
Manifestación	79	52	159	164
Bloqueos ruta	27	61	38	111
Huelga	4	22	34	40
Plantones	2	20	5	61

Toma Edificio	11	17	21	33
Disturbios violentos	7	0	29	42

Fuente: Elaboración propia en base a datos AMS FLACSO

Protestas y conflictos relacionados con el proceso electoral

La mayoría de las protestas derivadas de los resultados electorales se realizaron en septiembre, concentrados en los días 11,12, 13,14, 15 y 16 de este mes tal como lo refleja la siguiente gráfica.

Gráfica No. 3 Número de protestas mes de septiembre 2011



Fuente: Elaboración propia en base a fuentes periodísticas

Se identifican a lo menos tres momentos claves en las que se suscitaron conflictos electorales:

- durante el proceso de inscripción y aprobación de las candidaturas presidenciales, periodo que transcurre del mes de mayo hasta agosto del 2011;
- las que transcurren en el momento álgido de las elecciones (11 de septiembre) y son motivadas por inconformidades por los resultados electorales, especialmente en el ámbito municipal;
- las que surgieron posteriormente como producto de la confirmación de resultados, impugnaciones o la decisión de anular los comicios, que derivaron en algunos casos a la toma de edificios municipales, acciones judiciales, o protestas recurrentes, que todavía persistieron en algunas localidades durante el primer semestre del 2012.

A diferencia de las elecciones 2007 cuando la conflictividad electoral se expresó en siete departamentos y 21 municipios, esta se amplió a 20 y 67 respectivamente en el 2011;

La siguiente tabla presenta los municipios en que se suscitaron conflictos o disturbios durante y posterior a los procesos electorales del 2007 y 2011. San Pedro Jocopilas (Quiché), El Tumbador (San Marcos),La Democracia (Escuintla),Barberena(Santa Rosa) y Cubulco (Baja Verapaz) fueron escenario de inconformidad en los dos eventos político-electorales. Los departamentos con alta concentración de conflictividad electoral (2011) fueron en orden de importancia Huehuetenango, Quiché, Escuintla, Santa Rosa y Sololá.

Tabla No.13 Municipios en los cuales sucedieron conflictos y acciones de rechazo por los resultados electorales 2007 y 2011

Departamento	Municipios 2007	Municipios 2011
Alta Verapaz	Lanquin, Panzós, Santa Catalina La Tinta, Tukurú	San Juan Chamelco
Baja Verapaz	Cubulco, Tukurú	Cubulco, Rabinal, San Miguel Chicaj,
Chimaltenango		El Tejar, , San Miguel Pochuta, San Andrés Itzapa,
Chiquimula		Quetzaltepeque
El Progreso		Sanarate,
Escuintla	Palin, La Democracia, Santa Lucia Cotzumalguapa, Masagua	Escuintla, Tiquisate, La Gomera, La Democracia, Masagua,Santa Lucía Cotzumalguapa,
Guatemala	San José Pinula, Chuarrancho, Chినautla,Guatemala,	Fraijanes, Guatemala, San Pedro Ayampuc,Amatitlán,
Huehuetenango	Aguacatán, Huehuetenango,Colotenango,	San Rafael Petzal, San Pedro Soloma, Santa Eulalia, Santiago Chimaltenango, Colotenango,San Mateo Ixtatán, Aguacatán,
Izabal		El Estor,
Jalapa	Mataquesuintla	Jalapa, Mataquesuintla, San Manuel Chaparrón
Jutiapa		Agua Blanca, Santa Catarina Mita, El Adelanto,Quesada,
Peten	La Libertad	Melchor de Mencos, San José,
Quetzaltenango		Cajolá,
Quiche	San Pedro Jocopilas, Ixcán	San Pedro Jocopilas, Chicaman, Chinique, Zacualpa, Uspantán, Sacapulas, Nebaj,
Retalhuleu		San Andrés Villa Seca
Sacatepéquez	San Lucas Sacatepéquez, Antigua,	Ciudad Vieja, Milpas Altas, Santo Domingo Xenacoj, San Antonio Aguascalientes; Pastores,
San Marcos	El Tumbador,	Nuevo Progreso, El Tumbador, Ixchiguan, Equipulas Palo Gordo,Ocos,
Santa Rosa	Barberena, Santa Maria Ixtahuacán,	Barberena, Santa Maria Ixtahuacán, Taxisco, Nuevo Santa Rosa, Pueblo Nuevo Viñas,
Sololá	San Marcos La Laguna, San Pedro La Laguna, Santa Catarina Ixtahuacán	Nahualá, San Lucas Toliman, San Antonio Palopo,
Suchitepéquez	San Juan Bautista, San Pablo Jocopilas, Santa Bárbara	Santa Barbara, ,
Totonicapán		Santa Lucía Reforma,
Zacapa		Teculután, La Unión

Fuente: Elaboración propia en base a medios de comunicación

En la mayoría de los casos las protestas fueron protagonizadas por simpatizantes de los partidos políticos, o grupos de vecinos no determinados. Las principales causas de estas protestas fueron:

- a) Acusaciones de compra de votos y acarreo de personas de otros municipios;
- b) Acusaciones de fraude electoral, sobre todo en aquellos casos donde las autoridades municipales se reeligieron;
- c) Irregularidades previo, durante y posterior a la votación;
- d) Conflictos entre partidarios de diferentes expresiones políticas que derivaron en enfrentamientos, quema de urnas, etc.;
- e) otros

En su conjunto, estas protestas, la mayoría violentas, desembocaron en la destrucción de urnas y papeletas, centros de votación, agresiones físicas y tienden a evidenciar una crisis de legitimidad en el sistema político y el Tribunal Supremo Electoral, entidad que fue duramente criticada durante este proceso electoral por los distintos observatorios que se dedicaron a fiscalizarlo.

El informe de la Procuraduría de los Derechos Humanos (PDH) del mes de septiembre, dedicado a esta temática destaca que:

“Hasta la fecha, desde enero de 2011, la violencia cobró un número importante de víctimas 40 fallecidos y 39 heridos-, relacionadas con el proceso electoral: candidatos y parientes de los mismos, funcionarios públicos y miembros de partidos políticos. Cabe resaltar que estos hechos criminales se concentraron fundamentalmente en el ámbito de las alcaldías y puestos de las corporaciones municipales en diferentes departamentos en todo el territorio nacional. Después del día 11, la oposición a la reelección de alcaldes y alcaldesas ocasionó los conflictos, poniendo de manifiesto la violenta rivalidad y discordia por el poder local existente en muchos municipios.”¹⁴

Tabla No. 14 Número de hechos de violencia ocurridos relacionados con el proceso electoral 2011

Resumen Violencia electoral Enero a septiembre 2011	
Asesinatos	40
Heridos	39
Amenazas	65
Allanamiento/ robo de sedes partidarios	3
Otras agresiones	11

Fuente: PDH, Panorama Electoral Septiembre 2011, p.13

Algunos de los hechos más relevantes que la PDH identificó el día de las elecciones consistieron en: a) Quema y saqueo de edificios municipales y/o del TSE; b) Protestas públicas y toma de instalaciones; c) Agresión a funcionarios del TSE; d) Amenaza a miembros de las juntas electorales; e) Altercados entre miembros de diferentes partidos; f)

¹⁴ PDH, Panorama Electoral septiembre 2011, No. 9, Dirección de estudio, análisis e investigación, Guatemala, octubre 2011.p.2

Bloqueo de carreteras para impedir acarreos de votantes; g) Vehículos destruidos y barricadas y h) la exigencia de un nuevo conteo de votos y repetición electoral.

La siguiente tabla registra los hechos de inconformidad con el proceso electoral durante el año 2011, ofrece un resumen sintético de los conflictos¹⁵ y evidencia la gravedad de los hechos de violencia acaecidos.

Tabla No.15 Cronología de las principales protestas registradas derivadas del proceso electoral 2011

Fecha	Departamento	Lugar	Tipo de protesta
4 Dic. 2011	Sacatepéquez	Santo Domingo Xenacoj	Vecinos inconformes con la reelección del alcalde de Santo Domingo Xenacoj, Sacatepéquez, Calixto Reyes Chacón, protagonizaron disturbios que la Policía Nacional Civil (PNC) contuvo con bombas lacrimógenas.
28 oct. 2011	Baja Verapaz	San Miguel Chicaj	En San Miguel Chicaj, Baja Verapaz, personas desconocidas quemaron la sede del partido de la Unidad Nacional de la Esperanza (UNE), destruyéndose la propaganda que estaba preparada para la próxima visita del candidato presidencial Manuel Baldizón, del partido Líder.
19 oct. 2011	Retalhuleu	San Andrés Villa Seca	La PNC desalojó a los vecinos quienes tenían ocupado la Municipalidad de San Andrés Villa Seca, Retalhuleu, desde el 12 de septiembre por inconformidad con los resultados del proceso electoral que dio como resultado la reelección del alcalde.
09 oct. 2011	Izabal	El Estor	Enfrentamiento entre partidarios UNE y Partido Patriota
04 oct. 2011	Quetzaltenango	Cajola	200 mujeres de Cajolá, Quetzaltenango manifiestan frente a las oficinas del TSE, y del MP, en la cabecera de este departamento. Exigen que se repitan las elecciones municipales
28 sept. 2011	Sololá	San Lucas Tolimán	Inconformes con los resultados electorales en San Lucas Tolimán, Sololá, destruyen las oficinas del TSE, y la casa del Presidente y del Secretario de la Junta Electoral Municipal y quebraron vidrios del Instituto Nacional de Educación Básica, que sirvió como centro de votación
27 sept. 2011	Retalhuleu	San Andrés Villa Seca	Se realiza un bloqueo de carretera por parte de habitantes de San Andrés Villa Seca, Retalhuleu, para exigir a las autoridades investigar el posible fraude electoral, que permitió la reelección del actual alcalde.
25 sept. 2011	Huehuetenango	Santiago Chimaltenango	Personas desconocidas queman la sede del TSE en Santiago Chimaltenango, Huehuetenango, incendio que dejó solamente pérdidas materiales.
19 sept. 2011	Quiché	Uspantán	En San Miguel Uspantán, Quiché vecinos protestan en las afueras de la municipalidad de la localidad expresando su rechazo a los resultados electorales.

¹⁵¹⁵ Fuentes periodísticas Prensa Libre, Siglo XXI, La Hora, El Periódico, y el Informe del Procurador de Derechos Humanos, septiembre 2011.

			Acusan al candidato ganador haber comprado votos y demandan la anulación de las elecciones.
19sept. 2011	Chimaltenango	El Tejar	Un bloqueo de ruta sobre la carretera interamericana ocurre a la altura de El Tejar, Chimaltenango, por parte de 500 habitantes de este municipio quienes se expresan en contra de los resultados electorales municipales. Fueron desalojados por las fuerzas de seguridad.
17sept. 2011	Escuintla	La Democracia	Habitantes de La Democracia, Escuintla, realizan un bloqueo de ruta por más de seis horas, como medida para expresar su rechazo a las elecciones municipales, en que resultó ganador el candidato de la Unión de Cambio Nacional (UCN). Exigen repetir los comicios.
16sept. 2011	Jalapa	Mataquesuintla	Un grupo de pobladores y ex candidatos a la Alcaldía de Mataquesuintla, Jalapa, están inconformes con los resultados electorales que dieron como ganador a Hugo Manfredo Loy, por un margen de 30 votos,
16 sept. 2011	Peten	Melchor de Mencos	Rechazan resultados de comicios. Un grupo de pobladores de Melchor de Mencos, Petén, realiza un plantón frente a la Municipalidad, para manifestar su inconformidad con la reelección del alcalde Ricardo Ávila, de Libertad Democrática Renovada (Líder) y exigir que se anulen las elecciones.
16 sept. 2011	Zacapa	La Unión	Manifestación Protesta contra resultados electorales
16sept 2011	Zacapa	Teculután	En los municipios de Teculután y La Unión, Zacapa, vecinos inconformes con los resultados electorales, solicitan la anulación de las elecciones ocurridas el domingo pasado, aduciendo que hubo fraude y anomalías.
16sept. 2011	Sacatepéquez	Milpas Altas	Se realiza una protesta de parte de habitantes por la reelección del alcalde de la coalición política UNE-GANA a quien acusan de haber fomentado anomalías durante el proceso de votación.
15 sept. 2011	Escuintla	La Gomera	Debido a la inconformidad de los vecinos por la reelección del alcalde municipal., se quemaron llantas frente a la Municipalidad y se dio un enfrentamiento con las fuerzas de la Policía Nacional Civil.
15 sept. 2011	Santa Rosa	Nueva Santa Rosa	Un grupo de personas realiza una manifestación en el centro del municipio. Han bloqueado todas las entradas al casco urbano y destruyeron un vehículo en protesta porque las votaciones favorecieron a Enrique Arredondo, del
15 sept. 2011	Santa Rosa	Taxisco	Vecinos queman edificio municipal de Taxisco, Santa Rosa, inconformes con la reelección del alcalde de la coalición de la UNE-Gana,
14 sept. 2011	Escuintla	La Gomera	Las fuerzas policiales intentan controlar a los pobladores inconformes por la reelección del alcalde de La Gomera, Escuintla, quien va por

			cuarta ocasión.
14 sept. 2011	Baja Verapaz	Cubulco	Correligionarios de diferentes partidos políticos del municipio de Cubulco, Baja Verapaz se unieron para impugnar la elección del candidato del Partido Patriota –PP- realizando una manifestación hacia el Tribunal Supremo Electoral.
14 sept. 2011	Santa Rosa	Barberena	Miles de simpatizantes de organizaciones políticas opositoras al Partido Patriota protestaron por la cuarta reelección del alcalde Rubelio Recinos Corea, frente a la Municipalidad de Barberena, Santa Rosa, y amenazan con quemar las instalaciones del TSE si no se repitan las elecciones.
14sept. 2011	Escuintla	Masagua	Manifestación en rechazo a los resultados electorales municipales.
14 sept. 2011	Sololá	San Antonio Palopo	En San Antonio Palopó, los miembros de la Junta Electoral fueron rescatados por agentes policiales, porque los vecinos los retuvieron y quemaron las papeletas además de destruir una autopatrulla.
13 sept. 2011	Baja Verapaz	Rabinal	Los seguidores, en su mayoría de la alianza Visión con Valores (Viva) y Encuentro por Guatemala (EG), a los que se unieron algunos correligionarios de Libertad Democrática Renovada (Líder), Partido Unionista (PU), y Frente Amplio realizan una manifestación de protesta en contra de los resultados electorales que dieron la victoria al candidato del Partido Patriota.
13 sept. 2011	Sacatepéquez	Cd Vieja	Unos 300 pobladores de aldea San Lorenzo El Cubo, Ciudad Vieja, Sacatepéquez, solicitan firmas con las que pretenden apoyar el proceso de impugnación que realizan algunos partidos políticos que no están de acuerdo con los resultados electorales municipales.
13 sept. 2011	Retalhuleu	San Andres Villa Seca,	Más de 800 vecinos mantienen ocupados la comuna del San Andrés Villa Seca, Retalhuleu, al argumentar que hubo fraude en las elecciones en el municipio.
13 sept. 2011	Sacatepéquez	Santo Domingo Xenacoj	Pobladores de Santo Domingo Xenacoj, Sacatepéquez, se reunieron la noche de martes en el parque central frente al edificio municipal, los inconformes señalan fraude electoral y piden al Tribunal Supremo Electoral (TSE), que se repitan las elecciones.
13 sept. 2011	El Progreso	Sanarate	Simpatizantes del partido Patriota (PP), amenazaron con tomar la Municipalidad de Sanarate, El Progreso, luego de conocer los resultados donde fue electo el candidato de la coalición UNE-Gana, Cesar Rodas, quien ocupará la comuna por cuarto período.
13 sept. 2011	Quiché	Zacualpa	Quema de municipalidad y comercios por parte de simpatizantes de los partidos opositores.
12 sept. 2011	San Marcos	Tumbador	San Marcos, Septiembre 12 del 2011 (AGN).- Habitantes de la aldea El Tumbador, San Marcos,

			mantiene retenidos a cuatro delegados del Tribunal Supremo Electoral –TSE-, ya que se encuentran inconformes por reelecciones a alcaldes y exigen que se repitan
12 sept. 2011	Huehuetenango	San Mateo Ixtatán	La Gobernación departamental de Huehuetenango confirmó que en San Mateo Ixtatán fueron sustraídas varias boletas después de conocerse los resultados de las elecciones generales.
12 sept. 2011	Retalhuleu	San Andrés Villa Seca	Más de 800 vecinos ocupan la comuna del San Andrés Villa Seca, Retalhuleu, tras denunciar que hubo fraude y compra de votos en las elecciones municipales. Fuerzas Especiales de la Policía resguardan la sede municipal.
12 sept. 2011	Jutiapa	Santa Catarina Mita	Un grupo de aproximadamente 200 personas se apostó en el parque central de Santa Catarina Mita, en Jutiapa, por inconformidad en el atraso de los resultados de la votación del domingo y demandan el recuento de los votos.
12 sept. 2011	Jutiapa	Agua Blanca	En Agua Blanca, vecinos inconformes con los resultados electorales realizan una manifestación y plantón frente al Tribunal Supremo Electoral.
12 sept. 2011	Quiché	San Pedro Jocopilas	Decenas de correligionarios de los partidos políticos Patriota y Unión del Cambio Nacionalista y vecinos de San Pedro Jocopilas, realizaron una protesta en rechazo a los resultados electorales dado que acusan a fraude a actual alcalde quien resultó electo por quinta vez.
12 sept. 2011	San Marcos	Ixchiguán	Vecinos del municipio se reúnen frente al TSE para demandar un recuento de los votos.
12 sept. 2011	Escuintla	Tiquisate	En Tiquisate, Escuintla, agentes de la fuerza de seguridad tuvieron que resguardar el edificio de la Alcaldía y del alcalde debido al rechazo de vecinos a la reelección del jefe edil, y la quema de algunas urnas.
12 sept. 2011	Jutiapa	El Adelanto	En El Adelanto, un grupo de 300 simpatizantes del PP rodearon la Escuela Urbana de esa localidad, porque no están satisfechos con el resultado preliminar que da como ganador al actual alcalde, Teófilo Corado, por nueve votos de diferencia.
12 sept. 2011	Quiché	Chicamán	Marlon Girón, presidente de la Junta Electoral Municipal de Chicamán, denunció que un grupo de partidarios del PP irrumpieron en su sede, violentaron el portón de metal y amenazaron al personal que allí laboraba,
12 sept. 2011	Suchitepéquez	Colotenango	Manifestación de vecinos en contra de los resultados electorales,
12 sept. 2011	Huehuetenango	San Rafael Petzal	Manifestación de vecinos en contra de los resultados electorales
12 sept.	Escuintla	La Democracia	En la Democracia la inconformidad de los vecinos

2011			por los resultados preliminares desemboca en una manifestación frente al Tribunal Supremo Electoral.
12 sept. 2011	Jalapa	Jalapa	El recuento de los disturbios producidos por la inconformidad hacia los resultados de las elecciones de alcaldes es de un policía muerto, este fue identificado como Carlos García Coc, quien murió a causa de disparos de simpatizantes del Partido Patriota.
11 sept. 2011	Escuintla	Tiquisate	Un grupo de pobladores quemó papeletas electorales por estar inconformes con la reelección del alcalde Leonel Jarquín de la UNE.
11 sept. 2011	Suchitepéquez	Santa Bárbara	Simpatizantes de los partidos políticos evitan que se concluya el conteo de papeletas protagonizando enfrentamientos en el casco urbano de este poblado.
11 sept. 2011	Huehuetenango	Santa Eulalia	14 de las 28 actas electorales fueron destruidas por vecinos inconformes con los resultados electorales.
11 sept. 2011	Quiché	Chinique	Tras la reelección del alcalde Luis López Chamorro, postulado por Unidad Nacional de la Esperanza (UNE) y Gran Alianza Nacional (Gana), opositores quemaron papeletas y mesas en el centro de la población.
11 sept. 2011	Quiché	Sacapulas	Dos activistas del Partido Patriota (PP) de Sacapulas fueron baleados por supuestos integrantes de la coalición Visión con Valores (Viva) y Encuentro por Guatemala (EG). Los heridos fueron identificados como Noé Lux Ramírez, de 29 años; Esteban Lux Ramírez
11 sept. 2011	Quiché	Zacualpa	La Policía Nacional Civil (PNC) reportó que en Zacualpa, Quiché, un grupo de supuestos correligionarios del Partido Patriota (PP) ocasionan disturbios en el municipio pues están inconformes con la virtual reelección del alcalde actual.
11 sept. 2011	Huehuetenango	San Pedro Soloma	En San Pedro Soloma fueron destruidas cinco mesas electorales, y fue agredido el subdelegado del TSE y los digitalizadores. 300 personas irrumpieron los salones municipales de las localidades tomaron cajas con papeletas ya contadas y las sustrajeron.
11 sept. 2011	Santa Rosa	Pueblo Nuevo Viñas	Seguidores de un partido político quemaron las papeletas que estaban en un Instituto de Educación Básica por Cooperativa de Enseñanza en Pueblo Nuevo Viñas, Santa Rosa.
11 sept. 2011	Sololá	Nahualá	Pobladores quemaron urnas y papeletas en comunidades de Nahualá.
11 sept. 2011	Sololá	San Lucas Tolimán	Se desataron disturbios violentos en San Lucas Tolimán, Sololá, por parte de inconformes con los resultados electorales que favorecieron la reelección de las autoridades municipales. Se incendiaron papeletas de votación.
11 sept. 2011	Chimaltenango	San Miguel Pochuta	PNC rescata al alcalde de Pochuta y se generan disturbios entre pobladores y la policía nacional civil.

11 sept. 2011	Petén	San Jose	Un grupo de hombres ingresó a la escuela Carlos J. Cahuiche, de San José, Petén, y quemó las papeletas de todas las mesas de votaciones y además destrozaron el mobiliario electoral,
10 sept. 2011	Suchitepéquez	Santa Bárbara	La Presidenta de la Junta Electoral Municipal de Santa Bárbara Suchitepéquez fue retenida, por más de tres horas por líderes de la oposición al partido que la acusaban de apoyar al alcalde de ese municipio, quien busca la reelección.
9 sept. 2011	El Progreso	Sanarate	Se dio un enfrentamiento violento entre partidarios de los partidarios de la UNE y el Partido Patriota.
3 sept. 2011	Guatemala	Guatemala	Simpatizantes de la coalición Frente Amplio realizan un plantón frente a las instalaciones del TSE, demandando la inscripción de 19 candidaturas municipales y 7 diputaciones que fueron rechazados por la máxima autoridad electoral.
9 de agosto	Guatemala	Guatemala	Plantón de parte de los simpatizantes de la coalición UNE-GANA frente a la Corte de Constitucionalidad.
4 de agosto	Guatemala	Guatemala	Manifestación de simpatizantes de la coalición UNE-GANA. Miles de simpatizantes de la candidata presidencial, Sandra Torres, confluyen hacia la ciudad capital para brindar su apoyo el día de su audiencia en la Corte de Constitucionalidad. Proviene de diferentes departamentos, tras días de caminatas algunos o
3 de agosto	Guatemala	Guatemala	Miles de simpatizantes de la candidata presidencial, Sandra Torres, confluyen hacia la ciudad capital para brindar su apoyo el día de su audiencia en la Corte de Constitucionalidad. Proviene de diferentes departamentos, tras días de caminatas algunos o
29 julio	Guatemala	Guatemala	Acompañados de miles de simpatizantes que proceden de diferentes departamentos de la República, la coalición política UNE-GANA presenta sus argumentos ante los magistrados de la Corte Suprema de Justicia, CSJ, en defensa de la inscripción de su candidato
29 julio	Escuintla	Escuintla	Manifestación de simpatizantes de la coalición UNE-GANA:
28 julio	Guatemala	Guatemala	Simpatizantes de la Unidad Nacional de la Esperanza, UNE, marchan desde el viernes recién pasado hacia la capital, para exigir la inscripción de su candidata, Sandra Torres, y se reunirán mañana frente a la Corte Suprema de Justicia, CSJ, donde se efectuará una audiencia.
22 julio	Guatemala	Guatemala	Los simpatizantes de la coalición política UNE-GANA en respaldo a la inscripción de la candidata oficialista, Sandra Colom, bloquean la ruta de la Calle Martí, a la altura de la Parroquia, zona 2 y en la Calzada Roosevelt, ambos ubicados en la ciudad capital.

18 julio	Guatemala	Guatemala	Miles de simpatizantes de la coalición política UNE-GANA realizan una movilización en respaldo a la candidatura de Sandra Torres. Procedentes de diferentes departamentos de la República los manifestantes se concentran en la Plaza de la Constitución,
----------	-----------	-----------	-----------------------------------------------------------------------------------------------------------------------------------------------------------------------------------------------------------------------------------------------------------

Fuente: Elaboración propia a partir de noticias de los periódicos Prensa Libre, Siglo XXI, El Periódico, La Hora, medios radiales, comunicados y el informe de la PDH.

Las elecciones fueron anuladas solamente en cinco municipios,¹⁶ aunque el TSE recibió 142 recursos de nulidad¹⁷ de los cuales rechazó 92 por considerarlos improcedentes mientras 19 fueron trasladados al inspector general del tribunal. Los resultados electorales finales fueron dados a conocer hasta el 27 de septiembre 2011, en medio de profundas críticas al tribunal, numerosas impugnaciones y acciones judiciales de quienes consideraban que las anomalías del proceso electoral habían tergiversado los resultados reales. La mayoría de estos hechos sucedieron en los ámbitos municipales, y si bien la segunda vuelta transcurrió con tranquilidad, las secuelas de estos conflictos perduraron.

Analistas de diferentes identidades ideológicas, las misiones de observación electoral y centros de investigación coincidieron en que el último evento electoral ratifica la impostergable necesidad de impulsar una reforma política del Estado o mínimamente cambios significativos de la Ley Electoral y Partidos Políticos.

A pesar del crecimiento en la población empadronada cuyo perfil es ahora mayoritariamente femenino y juvenil,¹⁸ se mantienen las barreras de exclusión hacia la participación política de las mujeres, jóvenes y pueblos indígenas, cuyas demandas y agendas no encontraron eco en los programas políticos de los partidos. Por otro lado, se constató el debilitamiento del Tribunal Supremo Electoral (TSE) ente rector de este proceso político que fue ampliamente cuestionado durante el proceso y la primera vuelta electoral. El Mirador electoral en su informe final concluye:

” El carácter de máxima autoridad del Tribunal Supremo Electoral se ha debilitado progresivamente, tanto porque las normas vigentes no le dotan de la fuerza necesaria para hacer cumplir sus decisiones, como porque muchas de ellas están sujetas a la impugnación en otras instancias; por lo que insistimos en que la judicialización de la política y la politización de la justicia erosionan la legitimidad de nuestras instituciones jurídicas y generan la percepción de que la ley ha perdido su neutralidad. Además de esta amenaza, el 2011 se recordará como el año de la impunidad de los partidos políticos, los cuales iniciaron una campaña anticipada mucho antes de la convocatoria a elecciones, sin que los numerosos llamados, sanciones y resoluciones del TSE pudiesen impedirlo, siendo los mayores

¹⁶ Pueblo Nuevo Viñas, Santa Rosa, Chinique, Quiché, San José, Petén, El Estor, Izabal, y Tecticán, Huehuetenango último por haberse dado un empate electoral entre el partido UNE y el Partido Patriota.

¹⁷ PDH, op.cit.p.8

¹⁸ El padrón electoral 2011 fue de 7,30,841 ciudadanos de los cuales 3,604,672 eran hombres y 3,736,169 mujeres. Según el TSE del 2007 al 2011 se registró un aumento en más de 1.3 millones de personas (23%) empadronadas.

violadores los partidos con mayor intención de voto. Lo mismo ha ocurrido en temas como los techos de campaña, los controles al financiamiento público y la información sobre el financiamiento privado. “¹⁹

Con la firma de la paz en diciembre de 1996, se abrieron muchas expectativas en la sociedad guatemalteca respecto de que los “Acuerdos de Paz” podrían constituirse en un nuevo pacto social que abriera el camino a la refundación del Estado-nación y sentara las bases para consolidar el incipiente y débil proceso de democratización iniciado a mediados de la década de los ochenta. La traición de este proceso por parte de las élites políticas y económicas y la falta de correlación de las fuerzas sociales y democráticas para impulsar cambios sustantivos en el modelo económico y político del país, ha acelerado la involución del proceso de democratización.

Dentro de este contexto debe entenderse el último proceso electoral 2011. A pesar de las ilegalidades, arbitrariedades, falta de transparencia de programas políticos, total opacidad del financiamiento y financistas, y la violencia desatada, los resultados fueron legitimados por instancias nacionales e internacionales, lo que sienta un peligroso precedente para la contienda electoral próxima.

Desde el momento en que la población no tenga información fehaciente, clara y preciso quienes son los candidatos, cuáles son sus planes de gobierno, sus vínculos con los grupos fácticos, empresariales o empresas de comunicación, el proceso se distorsiona, falsea y se aleja de manera dramática de su supuesto cometido democrático.

La mercantilización de la política en su sentido más perverso, como resultado de décadas de un modelo de acumulación de capital que ha impactado profundamente las relaciones socio-políticas de los guatemaltecos, beneficia ciertamente a los capitales lícitos e ilícitos, quienes se aprovechan de esta coyuntura tanto para el lavado de dinero, compra de voluntad e imponer agendas de grupo con intereses particulares. Es al fin al cabo como se expresa la política en tiempos del capital.

Los crecientes incidentes de violencia previo, durante y posterior al proceso electoral, deberían ser analizados detenidamente. Mientras en algunos casos estos hechos podrían atribuirse a partidos opositores, en otros parece más bien reflejar frustración, desencanto y desconfianza con las elecciones y sus respectivos resultados. Si bien esto podría motivar respaldo ciudadana para profundas reformas políticas que garanticen que este proceso se democratice debidamente, abre a su vez la puerta a desencantos con la " democracia " que hábilmente podrían capitalizarse por parte de expresiones políticas autoritarias.

Limitada incidencia tuvieron las expresiones de los movimientos sociales en este proceso electoral, en parte porque no se logró construir consensos o acuerdos políticos, en parte porque existen distintas percepción sobre el papel de lo electoral dentro del marco de sus estrategias y acciones colectivas. El debate sobre un proyecto político alternativo y las vías de la transformación del Estado guatemalteco están puestos sobre la mesa y nutrirán

¹⁹ Mirador Electoral, La transición agotada: Los grandes desafíos pendientes después de las elecciones 2011.p.2

seguramente las decisiones políticas de las fuerzas sociales y democráticas en un futuro no tan lejano.

Bibliografía

Acción Ciudadana, Informe Final, Monitoreo de gasto de campaña del proceso electoral del 2011; versión electrónica, ND

Alianza Nueva Nación, Estatutos políticos.

ASIES; Monografía de los partidos políticos 2000-2004, Guatemala, 2004

ASIES; Los Partidos Políticos guatemaltecos en el proceso electoral 2011, julio 2011

ASIES: Carta Informativa Semanal, 19 de septiembre al 2 de octubre 2011

ASIES: Proceso electoral 2011, información y datos básicos, septiembre 2011

El Observador, Enfoque Análisis electoral, Año: 1 No. 4,4 Octubre 2011

Julio Donis, NDI, conferencia impartida en FLACSO Guatemala, noviembre 2011

Luis Fernando Mack, Mario López Arrivillaga, El Transfuguismo parlamentario, Cuaderno de Información política No. 1, FLACSO Guatemala, 2005,

Mirador Electoral, La transición agotada: Los grandes desafíos pendientes después de las elecciones 2011

Mirador Electoral II Informe 30 de agosto 2011

Mirador Electora, I Informe, 3 de agosto 2011

Observatorio Electoral, Conflictividad Proceso electoral 2007; versión electrónica;

PDH, Panorama Electoral septiembre 2011, No. 9, Dirección de estudio, análisis e investigación, Guatemala, octubre 2011

Plan de Gobierno, Frente Amplio de Izquierda, 2011,

Universidad Rafael Landívar, Misión de Observación Electoral, Análisis Político II, 2011,

URNG, Estatutos

VIVA, Visión con Valores, trifoliar, 2011

VIVA, Plan de Gobierno 2012-2050, http://ceidal.org/files/Guatemala_2050.pdf

Winaq, Principios y fundamentos del movimiento político Winaq, versión electrónica.

Comunicado Públicos

Alianza Política Sector de Mujeres, Votemos por la Paz, contra el Racismo y contra el Sexismo, 8 de septiembre 2011
Conferencia Episcopal de Guatemala, Somos hijos de Dios y también herederos, 9 de junio 2011
Consejo Político 13 Baktun, Las elecciones del 2011 muy lejos de la paz y la democracia que Guatemala necesita, 12 septiembre 2011
Coordinación y Convergencia Nacional Maya Waquib Kej, 8 de septiembre 2011
Consejo de los Pueblos de Occidente, 10 de junio 2011
Comité de Unidad Campesina, 29 de junio 2011
Declaración final del I Congreso de Mujeres Mayas, 4 de agosto 2011
Frente Popular, “ Voto Nulo, Cuestión de Clase,” 25 de agosto 2011
Frente Popular, “ La abstención, es mandato popular”, 10 de octubre 2012
Frente Nacional de Lucha, “ Las razones de nuestra retirada” 25 de mayo 2011
Frente Nacional de Lucha, “ Pasó una época oscura. Vienen tiempos difíciles de prever”, 8 de septiembre 2011
La Red por la Paz y Desarrollo de Guatemala, 3 de julio 2011
Movimiento sindical y popular autónomo, 20 de octubre 2011
Movimiento sindical y popular autónomo, 1 de mayo 2011
Unsitragua, 23 de septiembre 2011

Medios de comunicación consultados durante el periodo de enero a diciembre 2011

El Periódico
La Hora
Prensa Libre,
Prensa Libre,
Siglo XXI

Páginas web consultados

www.cerigua.org
www.albedrió.org
www.facebook.org Patricia de Arzú,
www.facebook.org Adela Torrebiarte
www.partidopatriota.com.gt
www.partidopatriota.com/agendadelcambio/
<http://desdeguate.blogspot.com/2007/10/plan-de-gobierno-del-partido-patriota.html>
www.partidoune.org/plan-gobierno-2012-216/
<http://americo.usal.es/oir/opal/Documentos/Guatemala/UNE/Programagobierno2006.pdf>
<http://www.unionista.org/principios.php>
<http://partidounionista.blogspot.com/2010/04/la-teoria-politica-del-partido.html>
<http://partidounionista.blogspot.com/2010/04/transformar-nuestra-sociedad-para-que.html>
<http://unionistas.org/noticias/propuestas-2011/>
<http://www.pan-gt.com/>

<http://www.visionconvalores.com/identidad.php>
www.tse.gob.gt/
[http: //. Meropolitanalider.com](http://.Meropolitanalider.com)